

Provincia
de Manabí,
Ecuador

(2)



Rosario Virginia

López Anzules

(64 años)



- Servicio turístico y gastronómico
- Servicio Polifuncional Museo de la Cultura montubia
- Fundación Raíces y Sueños

Datos personales

y del emprendimiento

Virginia es fundadora y colaboradora del proyecto Museo de la Cultura montubia. En la actualidad trabaja en la casa que pertenece al museo. Desde hace algunos años decidió emprender brindando servicios turísticos y de alimentación. Se dedica principalmente al mantenimiento de los espacios, cocina tradicional y guía turística. Es parte activa de las escuelas y talleres que organiza la Fundación Raíces y Sueños. Ha incluido a sus nietos en el desarrollo de todas las actividades.





Amenazas al territorio

por cambio climático

Está segura de que los seres humanos están causando estos daños a la naturaleza.

Virginia es una mujer rural que ha visto un cambio drástico del clima. Cuenta que nunca en su vida había visto una sequía tan severa en su región. Está segura de que los seres humanos están causando estos daños a la naturaleza. Para su emprendimiento, el cambio climático ha producido grandes pérdidas relacionadas a la reducción de visitas turísticas. Aunque en su parroquia San Isidro aún no han tenido problemas de falta de agua, sí están viviendo cortes eléctricos diariamente, más largos en la zona rural. Además, la crisis económica hace que las familias prioricen los gastos y no visiten sitios turísticos.

Adaptaciones y estrategias frente

al cambio climático



En su comunidad la gente lleva varios años aprendiendo sobre el cambio climático y el cuidado ambiental, por lo que están bastante informados del fenómeno. Al vivir en la zona rural y agrícola de la provincia de Manabí están conectados de forma profunda al medio natural, conocen que el cambio ha sido severo por lo que aprenden y concientizan sobre el cuidado de las fuentes de agua. Asimismo trabajan en comunidad para reforestar, aunque esta tarea cada vez es más difícil debido a la escasez de agua lluvia. Considera que una fortaleza de su emprendimiento es la participación comunitaria y la motivación que existe por cuidar la naturaleza, así logran la participación de niños y jóvenes en las tareas de cuidado ambiental. También se siente muy empoderada de su cultura campesina por lo que mediante su emprendimiento gastronómico muestra y recupera métodos de cocina ancestral. Siendo guía del museo, comparte información y ayuda a los visitantes a conocer el lugar. La valoración y conocimiento de su identidad es una estrategia que fortalece su emprendimiento de comida tradicional.



Visítanos





Carlos Quinto

Cedeño Bermeo

(58 años)

- Técnico en Permacultura
- Fundación Raíces y Sueños
- Gestión cultural

Datos personales y del emprendimiento

Carlos es parte de la Fundación Raíces y Sueños de la parroquia rural San Isidro. La fundación gestiona emprendimientos culturales y agrícolas mediante la autogestión y fondos públicos. Es encargado del desarrollo de actividades audiovisuales para la fundación, también organiza escuelas y talleres comunitarios. Sus actividades se dividen entre la permacultura y la producción audiovisual, por un lado es conocedor de técnicas agroecológicas y por otro lado desarrolla proyectos visuales sobre cultura, arte y ecología.

Recalca que a pesar de contar con fuentes hídricas permanentes en su comunidad, sí se siente la falta de agua.

Amenazas al territorio

por cambio climático

Carlos comenta que, antiguamente en su comunidad, la gente veía al cambio climático como algo lejano, sin embargo, actualmente están conscientes de que ya está sucediendo. La región costa y en general todo el Ecuador está atravesando por una de las épocas de sequía más prolongadas en los últimos años. Recalca que a pesar de contar con fuentes hídricas permanentes en su comunidad, sí se siente la falta de agua. Allí, la gente se dedica mucho a la agricultura y la ganadería, también a la siembra y cosecha de especies frutales. La falta de lluvia ha provocado la disminución de fuentes de electricidad lo que en consecuencia afecta a la producción de derivados de la leche como el yogurt o queso, produciendo pérdidas económicas de gran magnitud.

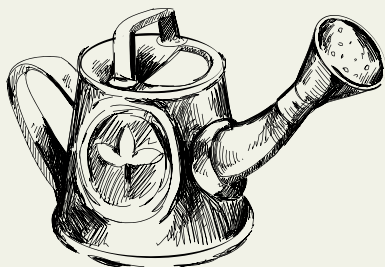

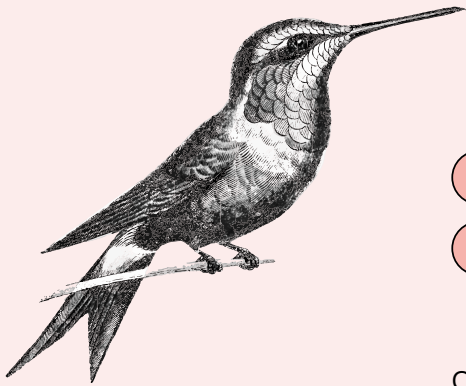

Desde la autogestión, encaminan acciones con escuelas y colegios para la concientización ecológica.

Adaptaciones y estrategias

frente al cambio climático

Carlos detalla que la fortaleza de la fundación se encuentra en el tejido social comunitario, característica importante sobre todo de la zona rural del país. Gracias a la unión comunitaria, han logrado desarrollar proyectos de índole agroecológico y cultural. Desde la autogestión, encaminan acciones con escuelas y colegios para la concientización ecológica que incluye acciones de mitigación climática como: recolección de basura y siembra de árboles nativos. También trabajan con estudiantes que realizan pasantías en temas agroecológicos. Estas acciones significan un gran aporte a su comunidad porque ayudan a la reducción de la huella de carbono. Otra fortaleza estratégica de la fundación es el conocimiento interdisciplinar de sus miembros, ya que en su mayoría son agricultores, o gestores en diferentes áreas. Cada miembro aporta con su experiencia en el campo y con saberes tradicionales o culturales.

Finalmente considera que hace falta más prevención sobre todo en lo que respecta al cuidado del agua, cree que se deberían hacer embalses para poder mantener reservorios de agua todo el año, y así reducir las consecuencias de las sequías.

Visítanos





Manuel de Jesús

Parraga Loor

(48 años)

- Apicultor
- Guía de turismo
- Presidente de la Fundación Raíces y Sueños

Datos personales

y del emprendimiento

Manuel está involucrado en actividades de emprendimiento familiar donde se dedica a la apicultura. Al vivir en la zona rural de Manabí conoce de cerca el trabajo del campo, la agricultura y la ganadería. Este año fue elegido presidente de la Fundación Raíces y Sueños donde colabora con actividades culturales y ecológicas. Ha incursionado en las actividades turísticas del Museo de la Cultura Montubia como guía local. Allí también trabaja en el área de difusión audiovisual de las escuelas y talleres que desarrolla la fundación.

Al ser campesino
conocedor de
su tierra, se
siente muy
comprometido
con el cuidado
del ambiente.

Amenazas al territorio

por cambio climático



Como montubio (etnia de la costa ecuatoriana) Manuel conoce mucho sobre el cambio climático y las amenazas a su territorio. También, el trabajo en su emprendimiento de apicultura le ha permitido experimentar de primera mano dichos efectos. Cuenta que actualmente la época de floración en la costa se ha reducido, esto quiere decir que las abejas producen menos cantidad de miel; antes, la época de floración duraba entre 4-5 meses hoy solamente dura 2 meses. También ha notado la disminución del número de abejas debido al uso de agroquímicos y a la reducción de flora. En su parroquia, varios campesinos se dedican a la ganadería por lo que han tumbado los bosques para sembrar pasto causando también contaminación de las fuentes de agua. El cambio climático es una consecuencia de la irresponsabilidad humana, nos dice.



Adaptaciones y estrategias

frente al cambio climático



Realizan
reforestación con
árboles frutales y
maderables
de la zona

Al ser campesino conocedor de su tierra, se siente muy comprometido con el cuidado del ambiente. Trabaja con la fundación en todas las escuelas de artes y formación que llevan a cabo, está consciente de que una estrategia importante para detener los efectos del cambio climático es la organización y colaboración comunitaria.

Gracias a la colaboración de los socios y las conexiones con la iglesia local han logrado gestionar varios proyectos de prevención y mitigación. Realizan reforestación con árboles frutales y maderables de la zona, incluso, hacen campañas de donación de árboles para que la gente pueda sembrar en sus propios hogares. Detalla que, con la Universidad Central del Ecuador, están gestionando la donación y uso de paneles solares; algo que les permitirá tener sostenibilidad en el uso de energías limpias. Recalca que otra estrategia importante de su comunidad ha sido la inclusión de niños y jóvenes en todos los proyectos. Cree que, desde pequeño, el ser humano debe concientizar y valorar los servicios que nos brinda la naturaleza.

En relación a la participación comunitaria, nos cuenta sobre las “mingas”, acciones de trabajo comunitario que son necesarias para la consecución de actividades como el cuidado de animales, reforestación, recolección de basura entre otros.

Visítanos

